

RETEAUA DE LOCALITĂȚI, PROBLEME ȘI ELEMENTE DE POTENȚIAL LA NIVEL DE UATB (UNITATE ADMINISTRATIV-TERITORIALĂ DE BAZĂ)												
Nr. Crt.	Denumire UAT	Echilibrare localităților			Aspecte demografice			Social și locative				
		Dotări învișământ secundar (2019)	Dotări sanitare principale (2019)	Dotări culturale (biblioteci, muzee) (2019)	Declin demografic semnificativ (2009-2019)	Mortalitate infantilă crescută (2013-2017)	Imbătrânire demografică crescută (2019)	Centre asistență socială (2019)	Supr. locuibilă / locuitor sub media județeană (2021)	Nr. locuințe / 1000 locuitori sub media județeană (2021)	Total disfuncționalități	Total elemente de potențial
MUNICIPII												
1	Zalău	X	X	X				X	X	X	2	7
ORĂȘE												
2	Cetate Sărateni	X	X	X	X			X	X	X	5	4
3	Jibou	X	X	X				X	X	X	2	7
4	Șimleu Silvaniei	X	X	X				X	X	X	2	7
COMUNE												
5	Agrieș			X		X			X	X	6	3
6	Almașu			X	X	X	X				6	3
7	Băbeni			X			X				4	5
8	Bălan			X	X	X					5	4
9	Bălanț			X							5	4
10	Bălanț			X	X	X					6	3
11	Băbota			X					X	X	5	4
12	Bocșa			X					X	X	5	4
13	Boghis			X				X	X	X	4	5
14	Bocșa			X					X	X	4	5
15	Camăr			X	X	X	X		X	X	6	3
16	Carasleac			X	X	X					5	4
17	Chenid			X					X	X	5	4
18	Cneț			X			X		X	X	4	5
19	Cornuș			X							4	5
20	Craiova	X	X	X		X		X		X	3	6
21	Creaca			X					X	X	6	3
22	Croțești			X	X	X			X	X	2	7
23	Crișeni			X	X	X			X	X	5	4
24	Custarjei			X			X		X	X	6	1
25	Debin			X			X		X	X	5	4
26	Drăguș			X							3	6
27	Fârla de Jos			X		X					6	3
28	Galbuz	X		X	X	X			X	X	4	5
29	Garboș	X		X							6	3
30	Halnăpâ			X	X	X			X	X	7	2
31	Herceciuni			X			X				4	5
32	Imeș	X		X	X	X					4	5
33	Încorcuș Craianei			X	X	X		X			5	4
34	Încorcuș	X		X							2	7
35	Ipș	X		X	X	X			X	X	6	3
36	Isăcica			X					X	X	6	3
37	Isăcica			X	X	X	X				6	3
38	Marșa			X	X	X			X	X	6	3
39	Măreștea			X					X	X	6	3
40	Meseșeni de Jos			X	X	X					4	5
41	Murș			X					X	X	5	4
42	Născădeta			X	X	X				X	5	4
43	Nufărâș	X		X					X	X	4	5
44	Pogon			X		X		X			3	6
45	Pogon			X					X	X	6	3
46	Poiana Băneșii			X			X				4	5
47	Românșag			X				X	X	X	6	3
48	Ruș			X							5	4
49	Săbăș			X		X					4	5
50	Sag			X			X		X	X	4	5
51	Șimleușu Alămașului			X		X					4	5
52	Someș-Odorhei			X		X	X			X	5	4
53	Surduc	X		X					X	X	5	4
54	Târnăuș			X				X	X	X	5	4
55	Urmășag	X	X						X	X	4	5
56	Urmășag			X	X	X					5	4
57	Urmășag			X					X	X	3	6
58	Văleni de Jos			X		X					4	5
59	Vârșolț			X			X				4	5
60	Zădăreni			X	X	X					6	3
61	Zimbor			X							6	3
TOTAL		11	4	54	23	26	36	8	27	21	300	249

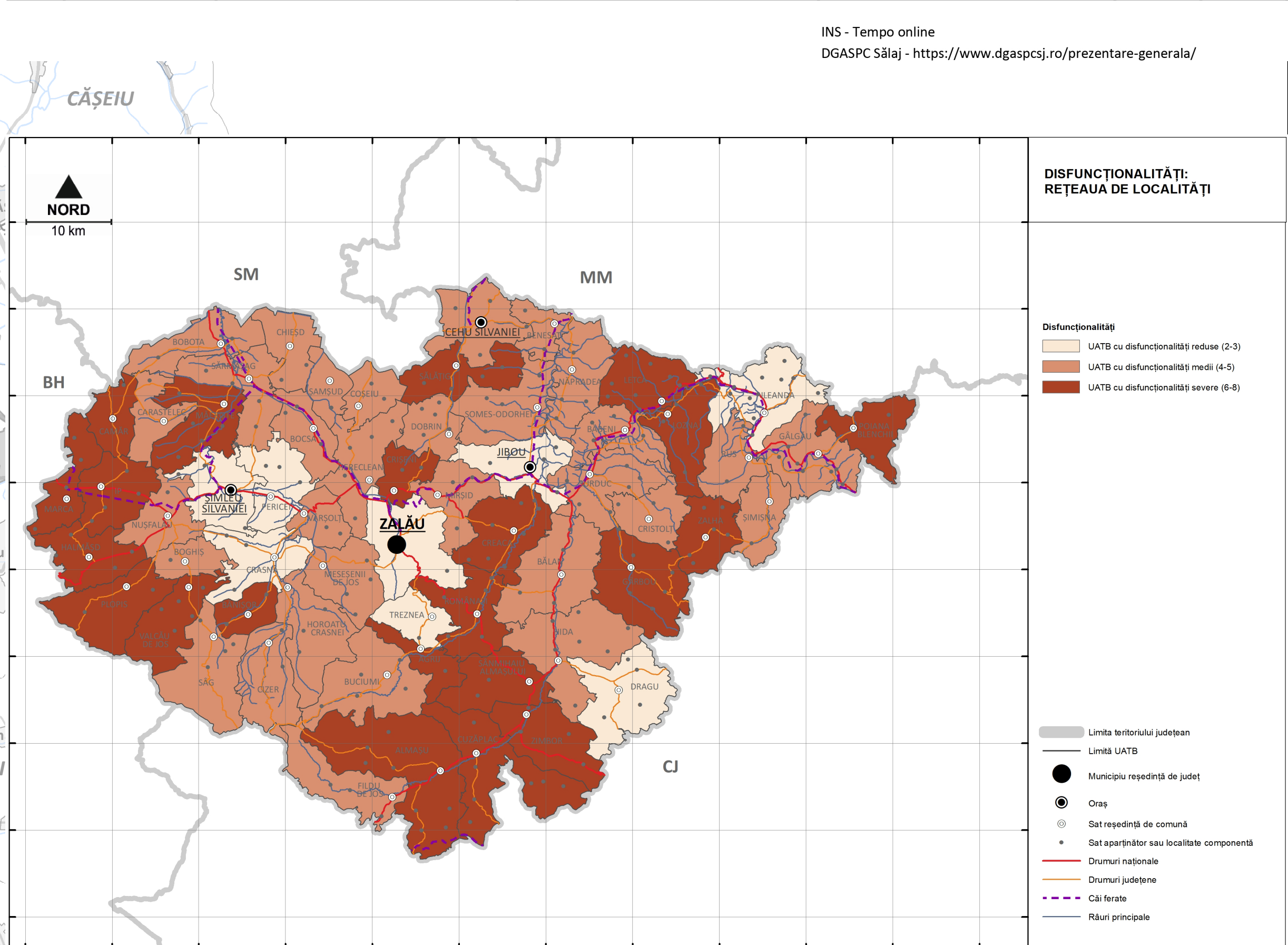

DIAGNOSTIC

Județul Salaj este unul dintre cele mai mici din România atât după suprafață cât și după numărul populației (locul 38, respectiv 35). După numărul de așezări (265) se află înas în zona de densitate relativ mare a acestora în teritoriul (locul 11 înaintea unor județe mult mai mari precum Cluj, Hunedoara, Mureș).

Rețeaua rurală a județului Salaj este destul de bine dezvoltată, acoperind în mod echilibrat teritoriul atât în zonele depresionare și de podis cât și în cele collinare și montane joase. Din punct de vedere al densității localităților rurale în teritoriul, Județul Salaj are o medie superioară mediilor regionale și naționale și superioară celorlalte județe din regiunea Nord-vest.

După numărul municipiilor și orașelor, Județul Salaj se află în zona inferioară a ierarhiei, fiind totuși mai bine situat după densitatea acestora / 1000 kmp (locul 26). Cele 4 centre urbane nu acoperă echilibrat teritoriul dar 3 dintre ele sunt plasate relativ central asigurând o axă mediană importantă de dezvoltare pe direcția est-vest formată din municipiul Zalău și orașele de Jibou și Șimleu Silvaniei unde este localizată cca. 50% din populația județului și cca. 90% din cea urbană.

Municipiul Zalău are o poziție centrală în județ. Dej este un oraș de talie mijlocie și printre cele mai mici reședințe de județ după numărul populației (locul 34), este relativ bine dimensionat în raport cu mărimea județului (cca. 30% din populația județului locuiește în municipiu). Celelalte 3 orașe sunt de talie mică și foarte mici și nu asigură împreună cu municipiul un grad de urbanizare ridicat, populația rurală fiind dominantă (cca. 57% din total). În condițiile unei scăderi continue a populației după 1990, trebuie remarcată o creștere a ponderii populației urbane, pe fondul unui proces constant de îmbătrânire și depopulare a zonelor rurale.

Sporurile pozitive sunt relativ izolate și se distingează aproape exclusiv sporurile naturale, mișcarea migratorie fiind în general una negativă. Fenomenele demografice de depopulare se concentrează cu precădere în zonele rurale din sud, sud-est și est județului și izolat în unele extreme nordice și vestice. Mediul urban prezintă un grad mai ridicat de vitalitate datorită unei populații mai tinere ceea ce determină o prezență a unei resurse de muncă suplimentare ce poate constitui un potențial de susținere a activităților economice în următorii 15 ani.

Fenomenele socio-demografice sunt determinate și de alți factori precum nivelul de echipare cu echipamente socio-culturale și de calitate locuinței și mediului în general. La nivelul județului se constată o discrepanță semnificativă din punct de vedere al asigurării serviciilor din domeniile educației, sănătății, asistenței sociale, al accesului la cultură și spații de sport și recreere. Majoritatea echipamentelor din aceste domenii sunt concentrate în mediul urban și mai ales în reședința de județ, iar teritoriul jumătatea nordică a județului este favorizat de un acces mai facil la principalele servicii de interes general.

Indicatorii referenți la locuire, reflectă o situație similară din punct de vedere al relației urban – rural. Rămul de mișcare al fondului de locuit din ultimii 15 ani – deși unul foarte scăzut în comparație cu alte județe – a fost net superior în mediul urban. În general, discrepanțele dintre mediul rural și cel urban se mențin și în domeniul locuinței, în defavoarea celui dintră.

Teritoriul se poate constata un dezechilibru între zona centrală a județului și zonele sale periferice în care lipsesc o serie de centre polarizatoare și de echilibru, cu precădere în sud și în extremitatea estică.

Elaborare PATJ Sălaj

Reteaua de localități - probleme și disfuncționalități

0 2 4 8 12 16 Km

Ierarhizarea localităților după importanța teritorială (PATN Secțiunea IV)

■ Rang II - Municipii

■ Rang III - Orașe

■ Rang IV - Sate reședință de

■ Rang V - Sate aparținătoare și localități

Legendă tematică

Populația după domiciliu (2022)

○ UATB urban

○ UATB rural

peste 20.000 locuitori
10.001 - 20.000 locuitori
5.001 - 10.000 locuitori
2.001 - 5.000 locuitori
0 - 2.000 locuitori

Rolul teritorial al localităților

Centru administrativ coordinator cu funcțiuni complexe și polarizare la nivel județean

Centre urbane cu rol de echilibru la nivel județean și polarizare la nivel zonă

Centre rurale cu rol de poli intercomunale și polarizare locală (poli de excelență rurală conform SDTR, 2015)

Zona teoretică de influență a Municipiului Zalău (R = 30)

Stațiune turistică de interes local

Sistem urban potențial: Zalău -

Modificări de natură

Îndeplinirea indicatorilor minimali conform legii nr.

Municipii care satisfac 15 din 15 indicatori

Orașe care satisfac 13-14 din 15 indicatori (Jibou, Șimleu)

Oraș care satisfac doar 10 indicatori din 15 analizați (Cehu)

DISFUNCȚIONALITĂȚI

Localități izolate (144 de sate cat. II-IV conf. Anexei din HG nr. 1613/2009)

UATB cu declin demografic și îmbătrânire demografică

Comună aflată la peste 25 km de cel mai apropiat oraș

Utilizarea terenurilor

Teren agricol: arabil, vii,

Păduri

Pășuni

Ape

Terenuri construite

Legendă plan de bază

Limite administrative

Limita teritoriului județean

Limita de municipiu

Limita de oraș

Limita de comună

Limite localități

Municipii reședință de județ

Oraș

Sat reședință de comună

Sat aparținător sau localitate componentă

Rețele de transport

DE 81 Drum European

DN 1C Drum național

| DN 103N | Drum județean |
| DC 2 | Drum comunal |

Cale ferată dublă neelectrificată

Cale ferată simplă neelectrificată

Hidrografie

Râuri principale (ordin hidrografic I și II)

Râuri secundare

Sursa date:
Atlas R.S. România, 1972-1979, p. IV.4, Editura Academiei (roza vânturi)
Legislație: Legea nr. 351/2001 pentru aprobarea PATN Secțiunea IV - Rețeaua de localități, Legea nr. 100/2007, HG nr. 1613/2009
Strategia de Dezvoltare Teritorială a României 2035 (2015)
Baza de date INSSE - Teritoriul online. Date DGASPC-SJ
Reproducerea sau utilizarea totală sau parțială a elementelor de grafică sau de conținut cuprinse în această planșă este permisă doar cu acordul beneficiarului și al elaboratorului.

ELABORARE PATJ SĂLAJ

CONSILIUL JUDEȚEAN SĂLAJ

ELABORARE PATJ SĂLAJ

CONSILIUL JUDEȚEAN SĂLAJ